

ZMLUVA O DIELO č. _____
č. zhotoviteľa: 9213-00

podľa par. 536 a nasl. Obchodného zákonníka

I. ZMLUVNÉ STRANY

ZHOTOVITEĽ:

Názov: **DOPRAVOPROJEKT, a.s.**
Sídlo: Kominárska 141/2,4, 832 03 Bratislava – mestská časť Nové Mesto
IČO: 31 322 000
DIČ: 2020524770
IČ DPH: SK2020524770
Právna forma: akciová spoločnosť, zapísaná v Obchodnom registri Okresného súdu Bratislava I, Oddiel: Sa, Vložka č. 378/B
Štatutárny orgán: Predstavenstvo
V zastúpení: Ing. Igor Jakubík, predseda predstavenstva a generálny riaditeľ a.s.
Ing. Martin Šutka, podpredseda predstavenstva a ekonomický riaditeľ a.s.
Ing. Jozef Harvančík, člen predstavenstva a výrobný riaditeľ a.s.
Bankové spojenie: [REDACTED]
Číslo účtu: [REDACTED]
Kontakt. osoby: Ing. Jaroslav Guoth, riaditeľ divízie Zvolen [REDACTED]
Ing. Martin Súster, HIP, [REDACTED]

OBJEDNÁVATEĽ:

Názov: **REGION LIPTOV – oblasťná organizácia cestovného ruchu**
Sídlo: Štúrova 1989/41, 031 42 Liptovský Mikuláš
IČO: 42 219 906
DIČ: 2023486069
zápis: Register oblastných organizácií cestovného ruchu Ministerstva dopravy, výstavby a regionálneho rozvoja Slovenskej republiky, pod číslom: 08557/2012/SCR
zastúpená: Ing. Ján Blcháč, PhD., predseda predstavenstva
Ing. Matej Hulej, podpredseda predstavenstva
Kontakt. osoby: Ing. Mgr. Andrej Medla, cyklo@visitliptov.sk, [REDACTED]

Zmluvné strany uzatvárajú na predmet zmluvy: „Vypracovanie PD na realizáciu stavby „Vážska cyklodopravná trasa, úsek Turík – Bešeňová“ túto Zmluvu o dielo v súlade s postupom zadávania zákazky s nízkou hodnotou podľa § 117 zákona NR SR č. 343/2015 Z. z. o verejnom obstarávaní a o zmene a doplnení niektorých zákonov v platnom znení (ďalej len „ZVO“).

II. DEFINÍCIE POJMOV

„Stavbou“ sa na účely tejto zmluvy rozumie „Vážska cyklodopravná trasa, úsek Turík – Bešeňová“

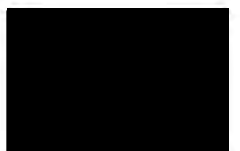

1. „Projektovou dokumentáciou“ sa na účely tejto zmluvy rozumie technická dokumentácia týkajúca sa Stavby v rozsahu dokumentácie pre územné rozhodnutie (DÚR) a stavebné povolenie (DSP), vrátane inžinierskej činnosti, v papierovej a digitálnej forme, zhotovovaná zhotoviteľom na základe tejto zmluvy, požiadaviek objednávateľa a dotknutých štátnych orgánov a inštitúcií.

III. PREDMET ZMLUVY

1. Zhotoviteľ sa zaväzuje, že vypracuje (zhotoví), v rozsahu a za podmienok dohodnutých v tejto zmluve pre objednávateľa a objednávateľovi odovzdá pre Stavbu dielo špecifikované v bode IV. tejto zmluvy a objednávateľ sa zaväzuje dielo prevziať a za riadne a včas vykonané dielo zaplatiť cenu dohodnutú podľa tejto zmluvy.

IV. ROZSAH A OBSAH PLNENIA PREDMETU ZMLUVY

1. Dielom sa na účely tejto zmluvy rozumie vyhotovenie Projektovej dokumentácie na Stavbu v nasledovnom rozsahu:

Predmetom zákazky je vypracovanie projektovej dokumentácie pre územné rozhodnutie (DÚR) a stavebné povolenie (DSP), vrátane inžinierskej činnosti. Polohopisné a výškopisné zameranie územia, resp. plánovanej stavby cyklotrasy a orientačný inžiniersko-geologický prieskum sú spracované a budú poskytnuté víťaznému uchádzačovi. Projektová dokumentácia bude rozdelená na 2 stavebné úseky: úsek 1 Turík (existujúci podjazd pod železničnou traťou) – Liptovská Teplá (napojenie na cestu III/2213), úsek 2 Liptovská Teplá (napojenie na cestu III/2213) – Bešeňová (napojenie na účelovú komunikáciu SVP). Jedná sa o líniovú stavbu – cyklodopravnú trasu, ktorá vedie cez katastrálne územia Turík, Liptovská Teplá, Bešeňová.

Úsek 1: Turík (existujúci podjazd pod železničnou traťou) – Liptovská Teplá (napojenie na cestu III/2213) - projektová dokumentácia bude vypracovaná v zmysle technickej štúdie (hrubý červený variant) a spracovanej grafickej prílohy (záväzný smerový vedenie). Trasa vedie za existujúcim podjazdom pod traťou ŽSR popri železničnej trati, prioritne v pozemkoch ŽSR, premostí miestny potok, pri ktorom je nutné sa vyhnúť parcele KNE č. 260/504. V tomto úseku sa cyklotrasa v prípade potreby zúži na minimálnu šírku tak, aby sa nezasiahlo do súkromných pozemkov (riešenie napr. na opornom múre), následne premostí potok Teplianka a na konci úseku sa napojí na cestu III/2213, ktorú prekrízuje úrovňovo. Dĺžka tohto úseku je cca 1,8 km.

Úsek 2: Liptovská Teplá (napojenie na cestu III/2213) – Bešeňová (napojenie na účelovú komunikáciu SVP) - projektová dokumentácia bude vypracovaná v zmysle technickej štúdie (hrubý červený variant) a spracovanej grafickej prílohy (záväzný smerový vedenie). Trasa sa odpája od cesty III/2213, pokračuje popri železničnej trati v pozemkoch ŽSR, ďalej podíde most na ceste III/2213 v k. ú. Bešeňová, pokračuje v pozemkoch ŽSR, následne odbočí vľavo na poľnú cestu (pozemok obce Bešeňová) a na konci úseku sa napojí na účelovú komunikáciu SVP vedúcu do obce Vlachy. Dĺžka tohto úseku je cca 2,8 km.

Cyklodopravná trasa je vedená v zmysle technickej štúdie Vážskej cyklotrasy a spracovaných grafických príloh mimo existujúcich ciest I. triedy, kde najmä ich priestorové možnosti nie sú vhodné na využitie pre účely cyklistickej dopravy, a to hlavne z hľadiska bezpečnosti a plynulosti všetkých účastníkov cestnej premávky. Je navrhnutá tak, aby sa zabránilo úrovňovému križovaniu so železničnou traťou a s cestami vyššieho dopravného významu. Trasa je navrhovaná po existujúcich miestnych komunikáciách, poľných cestách alebo po existujúcich zatrávnovaných plochách. Cyklodopravná trasa

uvažuje so šírkou 3,0 m (výnimočne v stiesnených úsekoch môže byť zúžená na minimálnu šírku v zmysle príslušných noriem, technických podmienok a predpisov). Celková dĺžka hlavnej cyklodopravnej trasy je cca 4,6 km.

2. Rozsah predmetu zákazky

Projektová dokumentácia vypracovaná v rozsahu na územné rozhodnutie (DÚR) a stavebné povolenie (DSP) a inžinierska činnosť súvisiaca s vydaním územného rozhodnutia a stavebného povolenia.

Projektová dokumentácia bude vypracovaná:

- podľa technickej štúdie vypracovanej spoločnosťami ESP Consult s. r. o. a R-project invest a v zmysle priložených grafických príloh;
- podľa stanovísk subjektov, ktoré sa vyjadrili k technickej štúdii a ktoré poskytuje objednávateľ;
- podľa geodetického zamerania, vrátane zamerania existujúcich (viditeľných) inžinierskych sietí a orientačného inžiniersko-geologického prieskumu, ktoré poskytuje objednávateľ;
- podľa dendrologického prieskumu, ktorý zabezpečí zhotoviteľ;
- podľa technických noriem, technických predpisov, technických podmienok a špecifikácií vzťahujúcich sa na navrhovanie cyklistickej infraštruktúry - TP 085, STN 73 6110;
- v súlade so zákonom č. 50/1976 Zb. o územnom plánovaní a stavebnom poriadku (Stavebný zákon) a vyhláškou Ministerstva životného prostredia č. 453/2000 Z. z.;
- vrátane vypracovania situácie trvalého a dočasného záberu pozemkov v katastrálnej mape s identifikáciou vlastníkov pozemkov (parcela, druh pozemku, výmera, identifikácia vlastníka, počet vlastníkov);
- podľa prípadných špecifických podmienok operačných programov v rámci fondov EÚ, najmä integrovaného regionálneho operačného programu (IROP), pokiaľ zhotoviteľovi budú tieto prípadné špecifické podmienky objednávateľom písomne alebo e-mailom oznámené;
- podľa súťažných podkladov z procesu verejného obstarávania a ich zmien, ktoré vyplynuli z procesu vysvetľovania, vybavovania žiadostí o nápravu a/alebo námietok a ďalších podmienok v rámci procesu verejného obstarávania;
- podľa informácií získaných obhliadkou lokality budúceho umiestnenia stavby cyklodopravnej trasy;
- podľa podkladov a požiadaviek poskytnutých objednávateľom;
- podľa ostatných neodkladných požiadaviek, resp. zmien objednávateľa.
- podľa podrobného inžiniersko-geologického a hydrogeologického prieskumu a geodetického domerania, ktoré zabezpečí zhotoviteľ v prípade potreby,
- podľa súťažných podkladov z procesu verejného obstarávania na spracovateľa DÚR a DSP a ich zmien, ktoré vyplynuli z procesu vysvetľovania, vybavovania žiadostí o nápravu a/alebo námietok a ďalších podmienok v rámci procesu verejného obstarávania,
- podľa informácií získaných obhliadkou lokality budúceho umiestnenia stavby cyklodopravnej trasy,
- podľa podkladov a požiadaviek poskytnutých objednávateľom,
- podľa ostatných neodkladných požiadaviek, resp. zmien objednávateľa.

DÚR a DSP bude riešiť všetky objekty, ktoré sú potrebné pre realizáciu stavby, teda aj vyvolané investície (napr. prekládky inžinierskych sietí a pod.). Dokumentácia bude spracovaná v rozsahu podľa

TP 03/2006 – Dokumentácia stavieb ciest (už je nové TP od 12/2021), resp. minimálne v rozsahu potrebnom pre vydanie stavebného povolenia a bude obsahovať textovú a výkresovú časť.

V prípade, že v priebehu spracovania projektovej dokumentácie až po vydanie právoplatného stavebného povolenia vyvstane potreba ďalšieho geodetického domerania územia, túto činnosť si zabezpečí zhotoviteľ na svoje vlastné náklady. Zhotoviteľ je povinný si dať vytýčiť a následne zamerať všetky inžinierske siete, ktoré budú v kolízii s cyklotrasou a jej objektmi a prípadné ochrany a prekládky týchto sietí budú zapracované do dokumentácie. Cyklotrasa nie je v žiadnom úseku v súčasnosti vedená v územnom pláne ŽSK ako verejnoprospešná stavba.

Textová a grafická časť projektovej dokumentácie musí byť rozdelená tak, aby v prípade komplikácii s vydaním územného rozhodnutia alebo stavebného povolenia pri jednom stavebnom úseku, bolo možné zabezpečiť územného rozhodnutia alebo stavebné povolenie na druhý stavebný úsek. To znamená, že pri každom stavebnom úseku musí byť zvlášť rozpočet, výkaz výmer, technická správa a ostatná výkresová dokumentácia, podľa ktorej bude možné vysúťažiť aj zhotoviteľa samotnej stavby.

Súčasťou DÚR a DSP bude aj:

- a) situácia trvalého a dočasného záberu pozemkov v katastrálnej mape s identifikáciou vlastníkov pozemkov (parcela, druh pozemku, výmera, identifikácia vlastníka, číslo LV), okrem majetkovoprávneho usporiadania pozemkov (ako napr. uzatváranie zmlúv s vlastníkmi pozemkov, vyňatie z PPF a LPF, geometrické plány, znalecké posudky), ktoré bude zabezpečovať objednávateľ,
- b) projekt trvalého a dočasného dopravného značenia.
- c) orientačný inžiniersko-geologický prieskum, ktorý poskytuje objednávateľ,
- d) polohopisné a výškopisné zameranie územia, ktoré poskytuje objednávateľ,
- e) zákresy priebehov inžinierskych sietí a ich zapracovanie do projektovej dokumentácie.

Zhotoviteľ zabezpečí vyjadrenia a stanoviská všetkých dotknutých subjektov a orgánov potrebných k vydaniu právoplatného územného rozhodnutia a stavebného povolenia, okrem zabezpečenia súhlasu vlastníkov pozemkov s plánovaným umiestnením stavby cyklo dopravnej trasy. Všetky pripomienky dotknutých subjektov, ktoré sú nevyhnutné k vydaniu právoplatného územného rozhodnutia a stavebného povolenia bude zhotoviteľ zapracovávať do projektovej dokumentácie priebežne. Samotné podanie žiadosti o vydanie územného rozhodnutia a stavebného povolenia zabezpečí objednávateľ.

3. Forma dodania predmetu zákazky

Projektová dokumentácia vypracovaná v rozsahu na územné rozhodnutie a stavebné povolenie so zapracovanými oficiálnymi pripomienkami dotknutých subjektov, vrátane inžinierskej činnosti bude odovzdaná a prevzatá na základe odovzdávacieho a preberacieho protokolu 6x v tlačenej forme, 6x na elektronickom nosiči (vo formáte PDF + v editovateľnej forme vo formáte dwg/dgn, doc, xls), IČ 1x originál vyjadrení + 1x kópia vyjadrení v tlačenej forme + 1x na elektronickom nosiči.

4. Ďalšie požiadavky verejného obstarávateľa

- Poloha, priestorové usporiadanie a technické riešenie jednotlivých objektov sa presne určí na základe vykonanej obhliadky a diagnostiky a po prerokovaní projektanta s objednávateľom (ak si to objekt vyžaduje). Návrh jednotlivých objektov bude rešpektovať požiadavky objednávateľa a zasadenie do daného terénu bude citlivo riešené tak, aby ich priestorové usporiadanie, tvar, farba a rozmer nenarušil dané prostredie. Zhotoviteľ bude riešiť návrh smerového vedenia trasy aj s ohľadom na majetkovoprávne usporiadanie pozemkov (prioritne mimo pozemkov fyzických osôb), pričom každý návrh bude priebežne konzultovať a odsúhlasovať s objednávateľom. Povinnosťou zhotoviteľa je vyhnúť sa parcelám, ktoré majú komplikované majetkovoprávne pomery. Zhotoviteľ bude poskytovať

riadne a včas potrebnú súčinnosť objednávateľovi, vrátane poskytnutia súčinnosti pri procese verejného obstarávania na dodávateľa vyšších stupňov projektových dokumentácií. Zhotoviteľ je povinný poskytnúť súčinnosť v zmysle predchádzajúcej vety na vlastné náklady a to aj po vykonaní diela. Zhotoviteľ je ďalej povinný riadne a včas spolupracovať s objednávateľom ako aj s príslušným stavebným úradom a dotknutými orgánmi verejnej správy a s ostatnými subjektmi, ktoré ustanoví príslušný stavebný úrad alebo právne predpisy. V prípade, ak stavebný úrad, iný orgán verejnej správy alebo iný dotknutý subjekt, ktorý sa bude podieľať na investičnej príprave stavby cyklo dopravnej trasy, bude v rámci procesu investičnej prípravy stavby, vrátane procesu verejného obstarávania na dodávateľa vyšších stupňov projektových dokumentácií, prípadne na zhotoviteľa stavby, požadovať doplnenie alebo prepracovanie diela z dôvodov nesplnenia jeho požiadaviek na kvalitu, rozsah a úplnosť alebo z dôvodov opodstatnených pripomienok dotknutých orgánov a subjektov, zhotoviteľ sa zaväzuje dielo riadne a včas prepracovať alebo doplniť na svoje náklady.

- Výsledky všetkých činností vykonaných podľa tejto zákazky je zhotoviteľ povinný predložiť na odsúhlasenie objednávateľovi. Odsúhlasenie bude prebiehať na výrobných výboroch, ktoré budú zvolávané podľa potreby (1x do mesiaca + jeden na začiatku a jeden pred dokončením diela) priamo v teréne alebo v mieste sídla objednávateľa,

- Prvý výrobný výbor sa uskutoční v termíne do piatich dní od podpisu Zmluvy o dielo a licenčnej zmluvy oboma zmluvnými stranami. Zhotoviteľ je povinný na tomto stretnutí uviesť mená osôb zodpovedných za vypracovanie, kontrolu a koordináciu projektových prác. Zároveň predloží kópiu Osvedčenia o odbornej spôsobilosti zodpovedného projektanta príp. projektantov,

- V prípade, ak objednávateľ bude požadovať doplnenie alebo prepracovanie diela z dôvodov nesplnenia jeho požiadaviek na kvalitu, rozsah a úplnosť alebo z dôvodov pripomienok dotknutých orgánov a subjektov, zhotoviteľ sa zaväzuje dielo riadne a včas prepracovať alebo doplniť na svoje vlastné náklady,

- Cena za celý predmet zákazky zahŕňa aj jej prípadné zmeny, ktoré vziđu z pripomienok dotknutých subjektov.

V. SPÔSOB PLNENIA PREDMETU ZMLUVY

1. Pri zhotovovaní diela podľa tejto zmluvy sa zhotoviteľ zaväzuje dodržiavať všeobecne záväzné predpisy, vyhlášky a zákony, dojednania tejto zmluvy a bude sa riadiť východzími podkladmi objednávateľa odovzdanými ku dňu uzavretia tejto zmluvy, jeho pokynmi, zápsmi a dohodami na štatutárnej úrovni a vyjadreniami, rozhodnutiami verejno-právnych orgánov a organizácií. Zhotoviteľ výslovne vyhlasuje, že podklady odovzdané objednávateľom ku dňu zavretia tejto zmluvy sú postačujúce pre plnenie predmetu tejto zmluvy. Dielo a každá jeho časť musí mať vlastnosti podľa STN, technických predpisov a vyhlášok vzťahujúcich sa na toto dielo.

2. Odborné činnosti a záležitosti je zhotoviteľ povinný zabezpečovať s náležitou starostlivosťou a odbornosťou v súlade so záujmami objednávateľa s dôrazom na ekonomickú efektívnosť.

3. Zhotoviteľ zodpovedá za to, že predmet tejto zmluvy bude zhotovený podľa tejto zmluvy a bude vypracovaný v súlade s platnými normami a predpismi v takom rozsahu, že bude možné získať stavebné povolenie o zmene stavby pred dokončením a pre realizáciu stavby.

4. Zmluvné strany sa dohodli, že v prípade akýchkoľvek nejasností je zhotoviteľ povinný objednávateľovi vysvetliť a ozrejmiť všetky predkladané podklady, prípadne vytvoriť nové grafické podklady umožňujúce správne vyhotovenie stavby na základe požiadaviek objednávateľa.

5. Závazok zhotoviteľa z tejto zmluvy sa bude považovať za splnený protokolárnym odovzdaním riadne a včas vypracovanej Projektovej dokumentácie objednávateľovi a riadnym a včasným splnením ostatných povinností a činností, ktorých vykonávanie je súčasťou diela (najmä vykonávanie Autorského dozoru).

VI. ČAS PLNENIA

1. Zhotoviteľ sa zaväzuje začať s vykonávaním diela bez zbytočného odkladu po podpise tejto zmluvy obomi zmluvnými stranami.
2. Zhotoviteľ sa zaväzuje vykonať a dodať dielo, ktoré je predmetom tejto zmluvy, v nasledujúcich termínoch:

Termín odovzdania: Projektová dokumentácia vypracovaná v rozsahu na územné rozhodnutie a stavebné povolenie so zapracovanými oficiálnymi pripomienkami dotknutých subjektov: 10.12.2022

3. Zhotoviteľ sa zaväzuje odovzdať objednávateľovi vypracovanú Projektovú dokumentáciu vo forme podľa bodu IV odsek 3 tejto zmluvy. Na požiadanie objednávateľa zhotoviteľ dodá objednávateľovi ďalšie vyhotovenia Projektovej dokumentácie v požadovanom množstve za osobitnú úhradu.

VII. SPOLUPÔSOBENIE ZMLUVNÝCH STRÁN

1. Objednávateľ sa zaväzuje:
 - a) poskytnúť zadanie stavby – investičný zámer,
 - b) včas na základe žiadosti zhotoviteľa poskytnúť mu ďalšie informácie, konzultácie a vstupy potrebné pre zhotovenie diela. Konzultácie medzi objednávateľom a zhotoviteľom týkajúce sa aktuálneho priebehu projektovej dokumentácie, sa budú konať na pravidelnej báze, minimálne 2 krát do mesiaca, ak sa zmluvné strany nedohodnú inak.
2. Objednávateľ si vyhradzuje právo na zmenu Stavby, prípadne jej technického riešenia.

VIII. CENA ZA DIELO

1. Cena za zhotovenie diela je stanovená dohodou zmluvných strán, v súlade s ustanoveniami zákona č. 18/1996 Z. z. o cenách v znení neskorších predpisov.
2. Cena za splnenie predmetu zmluvy podľa čl. III tejto zmluvy je stanovená dohodou zmluvných strán v sume spolu 41 500,00 € (slovom: štyridsaťjedentisícpäťsto euro) bez DPH, (49 800,00 € s DPH, slovom: štyridsaťdeväťtisícosemsto euro)
3. Zmluvné strany sa výslovne dohodli, že cena za dielo podľa bodu 2 tejto zmluvy je konečná, zahŕňa akúkoľvek činnosť zhotoviteľa vykonávanú zhotoviteľom na základe tejto zmluvy. Cena za dielo zároveň zahŕňa aj odmenu zhotoviteľa za akékoľvek použitie diela objednávateľom, a to bez ohľadu na rozsah takéhoto použitia.
4. Zmluvné strany sa dohodli, že cena za zhotovenie diela bude účtovná spolu s aktuálnou sadzbou dane z pridanej hodnoty, ktorej výška v čase uzatvorenia zmluvy predstavuje 20 %.

IX. PLATOBNÉ PODMIENKY

1. Zmluvné strany sa dohodli, že cena za včas a riadne zhotovené dielo dohodnutá podľa článku VIII. tejto zmluvy bude zaplatená zhotoviteľovi v dvoch platbách:
 - a) Prvá platba predstavujúca 20% vysúťaženej ceny diela v termíne do 31.5.2022 na základe vystavenej zálohovej faktúry.
 - b) Druhá platba predstavujúca 80% vysúťaženej ceny diela na základe faktúry až po riadnom prevzatí diela na základe preberacieho protokolu s výslovným prehlásením objednávateľa, že na preberanom diele alebo jeho časti nezistil zjavné vady alebo vytýkané vady diela alebo jeho časti boli k spokojnosti objednávateľa odstránené.
2. Faktúra vystavená zhotoviteľom bude obsahovať všetky náležitosti podľa zákona č. 222/2004 Z. z. o dani z pridanej hodnoty v znení neskorších predpisov a ustanovenia § 10 zákona č. 431/2002 Z. z. o účtovníctve.
3. Splatnosť faktúry je 30 dní odo dňa jej doručenia objednávateľovi.
4. V prípade, že faktúra nebude obsahovať všetky zákonné náležitosti, objednávateľ ju vráti zhotoviteľovi na doplnenie. Nová lehota splatnosti začne plynúť odo dňa doručenia opravenej faktúry objednávateľovi.

X. ZÁRUČNÁ DOBA - ZODPOVEDNOSŤ ZA VADY

1. Zhotoviteľ zodpovedá za to, že predmet tejto zmluvy je zhotovený podľa podmienok zmluvy, a že bude mať vlastností dohodnuté v tejto zmluve. Záručná doba je 2 (dva) roky začína plynúť odo dňa dodania projektu objednávateľovi.
2. Zhotoviteľ zodpovedá za všetky vady (skryté aj zjavné), ktoré má dielo v čase jeho odovzdania objednávateľovi, a to bez ohľadu na skutočnosť, kedy sa tieto vady prejavili. Zhotoviteľ zodpovedá rovnako za vady, ktoré sa prejavili počas záručnej doby.
3. Zhotoviteľ nezodpovedá za vady diela, ak tieto vady spôsobilo použitie podkladov a informácií odovzdaných mu pre vypracovanie diela objednávateľom v prípade, že zhotoviteľ ani pri vynaložení všetkej odbornej starostlivosti nevhodnosť týchto podkladov nemohol zistiť, prípadne na ňu písomne upozornil objednávateľa, ale ten na ich použitie trval.
4. V prípade zistenia akýchkoľvek väd diela je objednávateľ oprávnený:
 - a) požadovať odstránenie väd vypracovaním novej Projektovej dokumentácie, alebo
 - b) ak je to možné požadovať odstránenie väd opravou Projektovej dokumentácie alebo
 - c) odstúpiť od zmluvy alebo
 - d) požadovať zľavu z dohodnutej ceny za vykonanie diela.
5. Objednávateľ je povinný oznámiť zhotoviteľovi vady diela alebo jeho časti bez zbytočného odkladu po tom, ako ich zistí, najneskôr však v lehote do 7 (siedmich) dní odo dňa ich zistenia. Oznámenie o vadách musí obsahovať aj zvolený nárok podľa písm. a), b), c) alebo d) bodu 4. tohto článku tejto zmluvy spolu s primeranou lehotou na odstránenie väd diela, resp. na splnenie iného objednávateľom uplatneného nároku z väd diela.

6. Ak objednávateľ požaduje odstránenie väd diela alebo ktorejkoľvek jeho časti opravou, nemôže pred uplynutím dodatočne primeranej lehoty, ktorú je povinný poskytnúť na tento účel zhotoviteľovi, uplatniť iné nároky z väd diela, okrem nároku na náhradu škody a na zmluvnú pokutu, ibaže mu zhotoviteľ oznámi, že nesplní svoje povinnosti v primeranej lehote.

7. Zhotoviteľ sa zaväzuje odstrániť vady diela bez zbytočného odkladu po ich vytknutí objednávateľom, a to najneskôr v lehote do 10 (desiatich) dní od ich uplatnenia objednávateľom.

8. Zhotoviteľ zodpovedá za to, že dielo je zhotovené a vykonávané v súlade s podmienkami tejto zmluvy a je spôsobilé k použitiu na účely, ktorým má podľa určenia objednávateľa slúžiť. Zhotoviteľ zodpovedá najmä za to, že na základe ním vykonaného diela bude možné získanie právoplatného stavebného a kolaudačného rozhodnutia na Stavbu a bezproblémové užívanie a prevádzkovanie Stavby zhotovenej podľa diela. V prípade porušenia povinnosti podľa tohto bodu tohto článku tejto Zmluvy sa zhotoviteľ zaväzuje zaplatiť objednávateľovi zmluvnú pokutu vo výške 10 % z celkovej ceny diela s DPH podľa ust. článku VIII. ods. 2. tejto zmluvy. Zaplatením zmluvnej pokuty nie je dotknutý nárok objednávateľa na náhradu škody. Zhotoviteľ zodpovedá za to, že dielo podľa tejto zmluvy si zachová všetky dohodnuté a objednávateľom výslovne vymienené vlastnosti a bude použiteľné na účely podľa bodu 7 tohto článku tejto zmluvy najmenej po dobu záručnej doby.

XI. ZMLUVNÉ POKUTY

1. Ak zhotoviteľ nesplní jednotlivé dohodnuté termíny vypracovania diela čl. VI. Bod 3 zmluvy, zaplatí objednávateľovi zmluvnú pokutu vo výške 0,03% z dohodnutej ceny diela za každý začatý deň omeškania.

2. V prípade omeškania objednávateľa so zaplatením riadne vystavenej faktúry zhotoviteľom, objednávateľ je povinný zaplatiť zhotoviteľovi zmluvnú pokutu vo výške 0,03 % denne z dlžnej sumy za každý deň omeškania.

3. Zmluvné strany sa dohodli, že zaplatením zmluvnej pokuty nie je dotknutý nárok na náhradu škody.

XII. POSKYTNUTIE LICENCIE

1. Zhotoviteľ ako oprávnený vykonávať majetkové práva k dielu udeľuje objednávateľovi v súlade s ust. § 65 a nasl. zák. č. 185/2015 Z.z. (autorský zákon) súhlas (licenciu, resp. sublicenciu) na použitie diela akýmkoľvek spôsobom a na akékoľvek účely v súlade s dobrými mravmi a účelom tejto zmluvy, najmä na účely konaní na príslušnom stavebnom úrade, vrátane práva vyhotoviť rozmnoženiny diela a práva udeliť súhlas na použitie diela ďalším tretím osobám. Súhlas s použitím a šírením diela udeľuje zhotoviteľ objednávateľovi na časovo neobmedzenú dobu a v neobmedzenom rozsahu. Zhotoviteľ udeľuje súhlas najmä na:

- a) Spracovanie a adaptáciu diela;
- b) Zhotovenie stavby podľa diela;
- c) Vyhotovenie rozmnožení diela;

2. Zhotoviteľ výslovne súhlasí s tým, že objednávateľ je oprávnený udeliť tretej osobe písomný súhlas na použitie diela v rozsahu licencie udelenej v zmysle tejto zmluvy (sublicencia) ako i s prípadným postúpením tejto licencie v zmysle tejto zmluvy z objednávateľa na tretiu osobu.

3. Zhotoviteľ udeľuje objednávateľovi licenciu v zmysle tejto zmluvy bezodplatne s tým, že cena licencie je zahrnutá v cene za dielo a zhotoviteľ nemá nárok na zaplatenie odmeny za poskytnutie licencie.

XIII. ZÁVEREČNÉ USTANOVENIA

1. Zmluva vzniká a je platná, právne záväzná prejavom súhlasu s celým jej obsahom. Súhlas musí byť písomný, riadne potvrdený a podpísaný oprávneným zástupcom zmluvnej strany. Do doby uzavretia zmluvy môže jej návrh objednávateľ odvolať.

2. Meniť alebo dopĺňať text zmluvy je možné len formou dodatkov, ktoré budú platné, ak budú potvrdené a podpísané oprávnenými zástupcami oboch zmluvných strán.

3. Pre platnosť dodatkov k tejto zmluve sa vyžaduje dohoda o celom texte.

4. Zmluvné strany sa dohodli na tom, že v prípade rozporov ohľadne zmeny alebo zrušenia záväzku vyplývajúceho z tejto zmluvy jedna zo strán požiadala o rozhodnutie súd.

5. Akékoľvek vzťahy Zmluvných strán touto Zmluvou výslovne neupravené sa riadia príslušnými ustanoveniami Obchodného zákonníka, predovšetkým príslušnými ustanoveniami Obchodného zákonníka o zmluve o dielo, ako aj ostatnými platnými právnymi predpismi Slovenskej republiky.

6. Ak sa preukáže, že niektoré z ustanovení tejto Zmluvy je neplatné alebo neúčinné, takáto neplatnosť alebo neúčinnosť nemá za následok neplatnosť alebo neúčinnosť ďalších ustanovení Zmluvy, alebo samotnej Zmluvy. V takom prípade sa obe zmluvné strany zaväzujú bezodkladne nahradiť takéto ustanovenie novým tak, aby bol zachovaný účel, sledovaný príslušným neplatným či neúčinným ustanovením v čase jeho prijatia, resp. uzavretia tejto Zmluvy.

7. Táto Zmluva je vypracovaná v 4 (štyroch) vyhotoveniach, z ktorých tri si ponechá objednávateľ a jedno zhotoviteľ.

8. Zmluva nadobúda platnosť dňom jej podpísania štatutárnymi zástupcami oboch zmluvných strán a účinnosť dňom, nasledujúcim po dni jej zverejnenia na webovom sídle objednávateľa. Zmluvné strany vyhlasujú, že sa s obsahom zmluvy oboznámili, porozumeli mu a na znak súhlasu ju podpísali.

V Bratislave dňa: 14.3.2022
DOPRAVOPROJEKT, a.s.
Kominárska 2, 4
832 03 Bratislava

Zhotoviteľ:

Ing. Igor Jakubík, predseda predstavenstva
a generálny riaditeľ DOPRAVOPROJEKT, a.s.

Ing. Martin Šutka, podpredseda predstavenstva
a ekonomický riaditeľ DOPRAVOPROJEKT, a.s.

V Liptovskom Mikuláši dňa:

Objednávateľ:

Ing. Ján Blcháč, PhD., predseda predstavenstva

Ing. Matej Hulej, podpredseda predstavenstva

Prílohy: Situačná grafická špecifikácia predmetných úsekov:

Úsek č. 1 Turík – Liptovská Teplá (obrázok. č. 1). Trasa za existujúcim podjazdom pod traťou ŽSR vedie popri železničnej trati, prioritne v pozemkoch ŽSR, premostí miestny potok, pri ktorom je nutné sa vyhnúť parcele KNE č. 260/504. V tomto úseku sa cyklotrasa v prípade potreby zúži na minimálnu šírku tak, aby sa nezasiahlo do súkromných pozemkov (riešenie napr. na opornom múre), následne premostí potok Teplianka a na konci úseku sa napojí na cestu III/2213, ktorú prekrízuje úrovňovo.

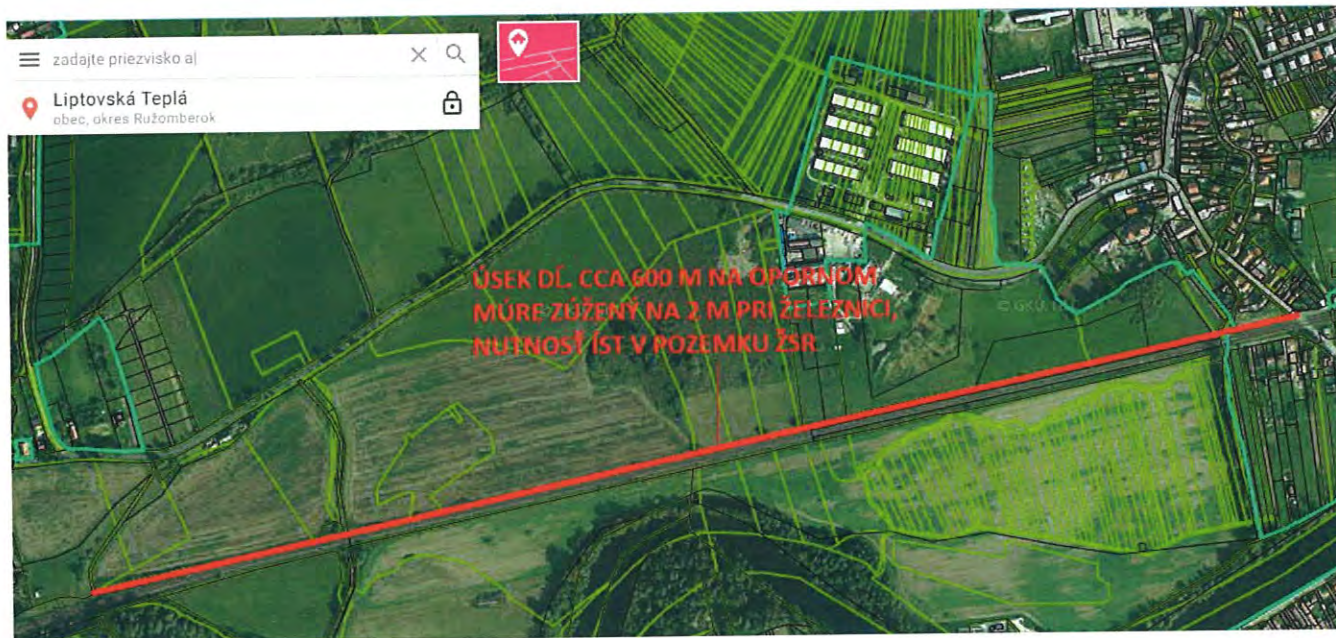

Obrázok 1- Úsek č. 1 Turík - Lipt. Teplá

Liptovská Teplá – Bešeňová (obrázok č. 2 a obrázok č. 3). Trasa sa odpája od cesty III/2213, pokračuje popri železničnej trati v pozemkoch ŽSR.

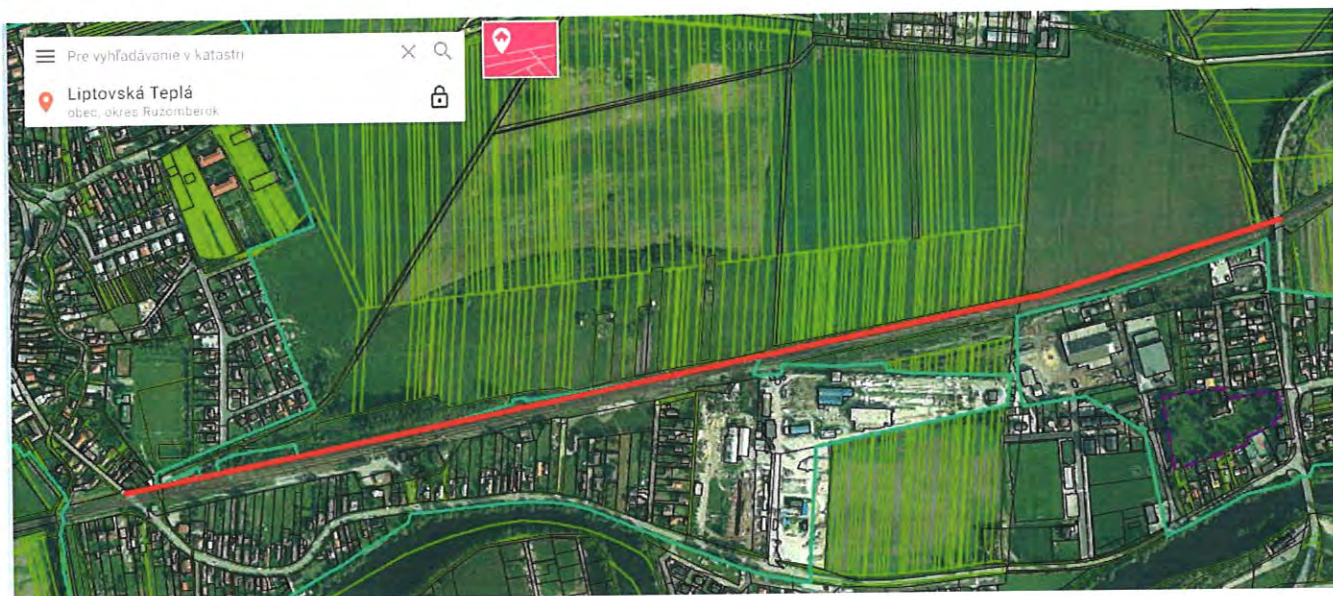

Obrázok 2- Úsek č. 2 - Liptovská Teplá – Bešeňová

Úsek č. 2 pokračuje v obci Bešeňová. Trasa podíde most na ceste III/2213 v k. ú. Bešeňová, pokračuje v pozemkoch ŽSR, následne odbočí vľavo na poľnú cestu (pozemok obce Bešeňová) a na konci úseku sa napojí na účelovú komunikáciu SVP vedúcu do obce Vlachy.



Obrázok 3 - Úsek č. 2 - Bešeňová